

KUMAGAYA

市報くまがや

9

特集 知っていますか？

今その場所の 地震シミュレーション

こんなにゆれるの!?
対策しなくちゃ...!!

揺れやすさマップ



© 熊谷市

2022.SEP

Vol.204

市が行う催しについて、手話通訳が必要な方は、各担当課にお問い合わせください。

6月号の水害対策に続き、今月号では地震対策について考えます。「熊谷市防災ハザードマップ」をもとに、我が家の地震対策を見直してみませんか。

知っていますか？ 今その場所の地震シミュレーション

令和4年度だけでも、茨城県北部で震度5弱、茨城県沖で震度5弱、石川県で震度6弱、熊本県で震度5弱と大きな地震がたびたび起こっています。地震はいつ起こるのか、事前には分かりません。しかし、こんな地震が起こるかもしれないというシミュレーションはあります。

熊谷市にとって最も影響が大きいとされる地震のシミュレーションをチェックして、地震対策を始めませんか？

◆危機管理課 内線 333

関東平野北西縁断層帯位置図



〇〇知っておこう！ 熊谷市に最も影響が大きい地震

埼玉県が過去に行った地震の調査では、熊谷市の被害が最も大きくなると想定される地震は、関東平野北西縁断層帯地震（破壊開始点：中央）とされています。

深谷断層と綾瀬川断層を一体の断層帯として想定したものが関東平野北西縁断層帯ですが、この断層帯の、どの場所が震源になるかは現実には分かりません。しかし、熊谷市のすぐ近くの場所（地図中に「中央」と表記）で、地震が起こった場合、この地震が熊谷市への被害を最も大きくすると想定されています。

市内各所でどれだけ揺れる？

「熊谷市防災ハザードマップ」29ページには、この地震により市内各所でどれくらいの揺れが想定されるのか、掲載されています。



市ホームページ

調べてみよう！

自分の家や学校、職場はどのくらいの揺れが想定されているでしょうか？

揺れやすさ（想定される震度）

下の「震度〇ってどのくらい？」を見て、その場所で起こりそうなことを書いておこう！

- ・
- ・



| 震度 | 計測震度 |
|------|---------|
| 震度7 | 6.5以上 |
| | 6.4 |
| | 6.3 |
| 震度6強 | 6.2 |
| | 6.1 |
| | 6.0 |
| 震度6弱 | 5.5～5.9 |
| 震度5強 | 5.0～5.4 |

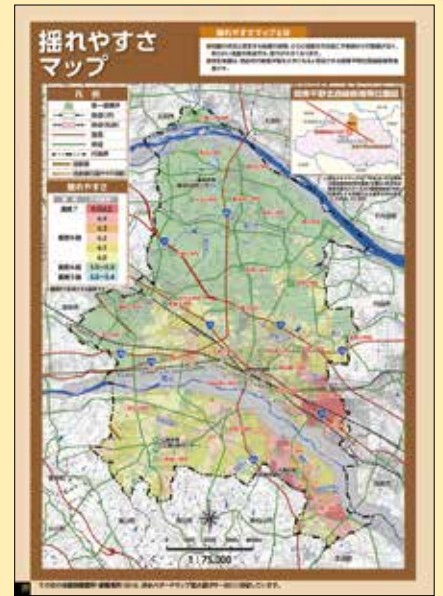

耐震性が高い

耐震性が低い

- はわないと動くことができない
- 固定していない家具のほとんどが移動し、倒れるものが増える
- 耐震性の低い木造建物は、傾くものや倒れるものが増える

震度 6強

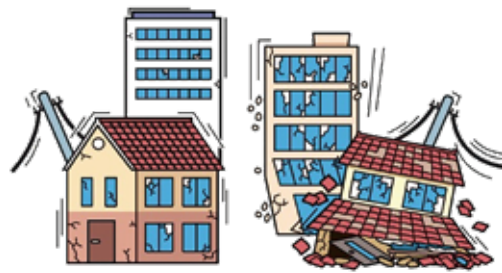

耐震性が高い

耐震性が低い

- 耐震性の低い木造建物、鉄筋コンクリート造の建物では傾くものや倒れるものが増える
- 耐震性の高い木造建物でもまれに傾くことがある

震度 7

▶ 命を守るために、何ができる？

熊谷市に最も影響のある地震シミュレーションでは、市内のほとんどの場所で震度6弱以上の揺れが起きると想定されています。家族の命を守るために、我が家では何ができるでしょうか。震度5以上では家具の転倒が起こるとされています。また、阪神・淡路大震災では死者の87.8パーセント（※）の方が「家屋の倒壊」「家具などの転倒」による圧迫死とされています。命を守るためにも、今から以下のような対策をしておきましょう！

□ 家具の固定

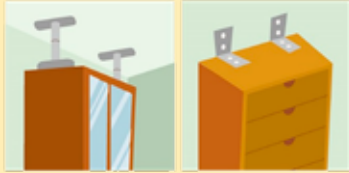

壁や柱と家具を固定するタイプ、天井との間につっぱり棒をして固定するタイプがあります。家具や室内の状況によって使い分けましょう。

□ 寝ている間の対策



寝ている間に家具が倒れてこないように配置しましょう。

□ 棚・引き出しの対策

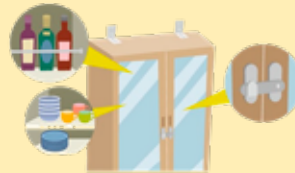

飛び出し防止器具を設置し、地震発生時に棚や引き出しが開かないように固定しましょう。

□ 窓ガラスの対策



ガラス飛散防止フィルムを貼り、割れたガラスが飛び散るのを防ぎましょう。

□ 照明器具に要注意



強い地震では吊り下げ式照明も激しく揺れ、落下や破損のおそれがあります。チェーンなどで補強をしましょう。

□ 家具の配置を工夫



逃げ道がふさがれないように、出入り口や通路にはなるべく物を置かないようにしましょう。

★ 対策できたら □ にチェックを入れよう！

もっと対策！



● 木造住宅の耐震化を応援します

昭和56年5月末までに着工された二階建て以下の木造住宅（一部店舗などの併用を含む）の耐震診断および耐震改修について費用の一部を補助しています。

● ブロック塀等の撤去・生け垣設置費用の一部を補助します

地震発生時におけるブロック塀等の倒壊による被害を未然に防止するとともに、生け垣の設置による暑さ対策を推進するため、ブロック塀等の撤去および生け垣設置費用の一部を補助しています。

◆ 建築審査課（大里庁舎） TEL 0493-39-4809

▶ 震度〇ってどのくらい？



震度
5強

- 物につかまらなると歩くことが難しい
- 棚にある食器類や本で落ちるものが多くなる
- 固定していない家具が倒れることがある
- 補強されていないブロック塀が崩れることがある



耐震性が高い

耐震性が低い

震度
6弱

- 立っていることが困難になる
- 固定していない家具の大半が移動し、倒れるものもある
- ドアが開かなくなることがある

▶ 自分たちの地域は自分たちで守る

00 知っておこう!

大地震などの災害の場合、建物の倒壊や火災など、個人では対応が困難な事態が同時に広い範囲で発生することが予想されます。また、これらの被害や道路交通網の破壊等により、発生直後は、一時的に消防などの公共機関の対応能力を超える状況に陥るおそれもあります。

そのため、特に災害の発生直後においては、地域の皆様がお互いに協力し「自分たちの地域は自分たちで守る」ことが大変重要になります。

インタビュー

久下上区自主防災会（令和4年5月設立） 会長

せきね せいいち さん
関根 誠一 さん

自主防災組織の立ち上げ ～自分たちの地域は 自分たちで守る～



▲自主防災組織結成時補助金を使い整備した資機材を確認する関根さん

消防団員だったこともあって、自主防災組織の存在は知っていました。私たちの地域を、自助・共助がしっかりと機能して、安全・安心にみんなが暮らせるところにするには、必要なものだと考えて、自治会長として真っ先に立ち上げを行いました。

熊谷市は災害の少ない、良い地域だと感じます。しかし、必ず災害は起こります。備えなくてははいけません。今回組織を立ち上げたことで資機材の整備も始まり、皆さんの意識が変わったのを感じました。まだ動き始めたばかりですが、訓練などを通して、これから地域全体に防災意識を浸透させていきたいと思っています。



● 結成の流れ（一例）

自治会内での合意

危機管理課へ届出

活動開始!

防災訓練や研修会、勉強会で災害に備えます。

「自主防災組織」には市からの助成制度もあります。結成の相談など詳しくは危機管理課にご相談ください!

避難に備えて準備しておこう ◀

● 自力での避難が難しい方へ

「災害が起きたときに自力での避難が難しい方や支援が必要な方（要支援者）」と「避難を支援してくれる方（避難支援者）」の情報を市に登録しておき、その情報を市から特定の関係者（地元の自治会長や民生委員）に提供しておくことで、災害が起きたときに地域の助け合い（共助）で要支援者の避難を支援する制度（避難行動要支援者避難支援制度）があります。

避難支援者の方との事前連絡や事前登録が必要です。詳しくは、下記へお問い合わせください。



※ 登録をしても避難支援者が被災するなど、災害の状況によっては、必ず支援が受けられるとは限りません。

◆生活福祉課 TEL 内線 295

● ペットを飼っている方へ

○ 避難所には一緒に避難できる?

避難所内の避難者居住部分には、アレルギーなどの方もいますので原則ペットを持ち込むことは禁止されています。そのため、避難所敷地内に飼養専用スペースが設置されます。

○ 迷子札をつけておこう

災害時にはペットと離れ離れになるかもしれません。保護されたときにすぐに飼い主が分かるように、迷子札を付けておきましょう。

○ ペットのための防災品の備え

ペットのための災害時の備蓄は飼い主の責任です。餌や薬などの身の回り品を少なくとも5日分は用意しておきましょう。



◆環境推進課（江南庁舎）TEL 048-536-1565

2022.9.11 [Sun]

埼玉ワイルドナイツ

優勝パレード & セレモニー

さあ、パレードに
でかけよう！

ジャパンラグビーリーグワン
初代王者となった埼玉パナソ
ニックワイルドナイツの喜びを市
民の皆さんと分かち合うために、優勝パ
レードを行います！

また、パレード後にはコミュニティひ
ろばにて優勝報告セレモニーを行います。
※観覧の際はマスクを着用し、声援はお控えください。



とき 9月11日(日)
10:00 ~ 11:00 (予定) ※荒天中止

ところ 市役所前 ▶ コミュニティひろば

◆埼玉パナソニックワイルドナイツ優勝パレード
実行委員会事務局 (ラグビータウン推進課内)
TEL 048-524-1135

パレード開催に伴い、9月11日(日)午前中は以下の
バス停留所を休止し、迂回運行します。

| バス | 停留所 |
|--|------------------------|
| 直実号 | 市役所前、 コミュニティ ひろば |
| くまびあ号 (籠原駅北口～熊谷駅東口) (熊谷駅東口～籠原駅北口) | |
| グライダー号 (妻沼行政センター～熊谷駅南口) (熊谷駅南口～妻沼行政センター) | |
| | 市役所前 |

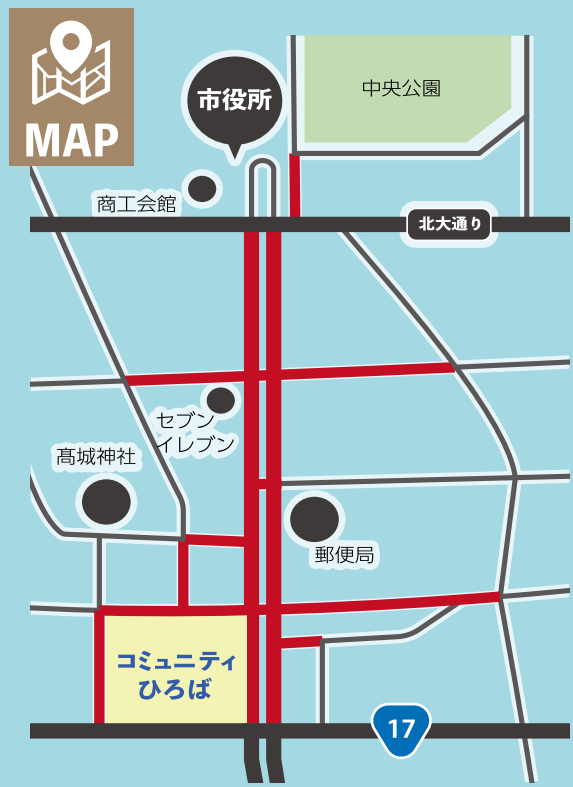

交通規制 (時間・場所)
8:00 ~ 12:00 まで通行止め

小学生にオリジナルデザインの 日傘 を配布します

登下校を中心とした屋外活動時に日傘を活用することで、熱中症予防を目的とした本市オリジナルデザインの日傘を、小学生に配布します。

対象 令和4年度に市内小学校に在籍する児童

配布方法 在籍する小学校を通じて配布

◆学校教育課 ☎内線 386



～あなたもゲートキーパーに！ 大切な人の悩みに気づき、支えていきましょう～ 9月10日から16日は 自殺予防週間 です



「ゲートキーパー」とは、悩んでいる人に気づき、声をかけ、話を聴いて、必要な支援につなげ、見守る人のことです。コロナ禍で、暮らしが大きく変わったことにより、新しいストレスを抱える人も少なくありません。周囲の人々がゲートキーパーとして活動し、悩みを抱えた人が孤立しないように支援していきましょう。

◆熊谷保健センター ☎048-526-5737

気づき

家族や仲間の変化に気づいて声をかける

声をかけて傾聴

本人の気持ちを尊重し、耳を傾ける

つなぎ

早めに専門家に相談するよう促す

見守り

温かく寄り添いながら、じっくりと見守る

※熊谷保健センターでは、こころに不安を感じている方のために相談事業を行っています。一人で悩まず、熊谷保健センターにご相談ください。詳しくは、23ページまたは市ホームページをご覧ください。

9月20日から26日は 動物愛護週間 です

ペットを飼うことで楽しい時間を得ることができる一方、お金や時間・労力や忍耐などが必要になります。一生愛情と責任をもって飼う覚悟を持たないままペットを飼った場合、飼い主にとってもペットにとっても不幸な結果になりかねません。飼い主の皆さんは、責任を持って飼いましょう。

※ペットに関するお知らせについて、詳しくは右記コードからご確認ください。

◆環境推進課（江南庁舎） ☎048-536-1565



市ホームページ

しゅうせいしりょう 終生飼養 を知っていますか？

動物愛護管理法により、飼い主には終生飼養の責任があります。動物がその命を終えるまで、愛情と責任を持って適切に飼いましょう。



ペットの遺棄や虐待は 犯罪 です！

ペットも人間と同じ、命あるものです。ペットの遺棄や虐待することは、動物愛護管理法に違反する犯罪で、罰則が科せられます。



令和5年4月の保育施設の申込みが始まります

対象施設 保育所（園）・認定こども園（保育利用）・地域型保育施設

申請資格 次の理由で、お子さんの保育を必要とする場合

①仕事、②妊娠・出産、③保護者の病気やけが・障害、④同居または長期入院等している親族の介護・看護、⑤災害復旧、⑥求職活動、⑦就学など

申請方法 10月11日（火）～11月4日（金）に下表のとおり申請してください。

※感染症予防のため、**原則郵送での受付**となります。また、受付順や申請方法による審査への影響はありません。

※**申請に当たり、留意事項があります。**詳しくは、

申請書類または市ホームページからご確認ください。か、下記へお問い合わせください。

申請書類の配付場所 保育課（本庁舎4階）、各行政センター福祉担当係、市内保育施設

※申請書類は、市ホームページからもダウンロードできます。



市ホームページ

保育コンシェルジュをご利用ください

下表の①～③の方法で申請を考えている方は、ぜひ受付期間前に「保育コンシェルジュ相談」をご利用ください。なお、相談は予約制のため、インターネット予約または保育課へお電話ください。

◆保育課 ☎内線 431、433、570

申請方法一覧 ※①～⑤のいずれかの方法で申請してください。

| ①郵送の場合 | |
|----------------------|--|
| 受付期間 | 10/11(火)～11/4(金) (必着) |
| 送付先 | 〒360-8601 宮町 2-47-1 熊谷市福祉部保育課 ※簡易書留等、記録が残る方法での送付をお勧めします。 ※郵便事故の責任は負いかねます。 |
| ②保育課・各行政センターでの預かりの場合 | |
| 受付場所 | 保育課(本庁舎4階)、各行政センター福祉担当係 |
| 受付期間 | 10/11(火)～11/4(金) 8:30～17:15(土・日曜日、祝日を除く) |
| 提出方法 | 郵送する場合と同様に申請書類一式を封入し、お持ちください。 保育課の場合、窓口に設置してある専用ポストへ入れてください。 ※書類の確認はその場では行いません。 |
| ③市立保育所での預かりの場合 | |
| 受付期間 | 10/11(火)～11/4(金) 9:00～17:00(日曜日を除く) |
| 提出方法 | 書類の預かりを希望する市立保育所へ事前に電話連絡の上、お越しください。 ※書類の確認はその場では行いません。必ず、封入してご提出ください。 ※民間の保育施設での預かりは行いません。 |
| ④対面での受付の場合 | |
| 受付期間 | 10/11(火)～11/4(金) 8:30～17:15(土・日曜日、祝日を除く) |
| 申込方法 | 受付期間内の保育コンシェルジュ相談を予約して、申請書に必要事項を明記し、予約日時に保育課へお越しください。予約のない場合は、対応できません。 |
| ⑤面談での受付の場合 | |
| 対象者 | 入所希望のお子さんに病気、発達遅滞、障害等があり、集団保育に心配がある方 |
| 申込方法 | 10/17(月)までに保育課へお電話ください。詳しくお話を伺うため、お子さんを同伴していただき面談を実施します。日程等については、お電話いただいた際にお知らせします。 |



令和3年度 情報公開制度・個人情報保護制度の実施状況

より開かれた市政の推進を目指して、市で保有している行政情報について、閲覧や写しの交付を請求できる情報公開制度を実施しています。また、より公正で信頼される市政の推進を目指し、市で保有している個人情報について、取扱いのルールを定めるとともに開示、訂正等を請求できる個人情報保護制度を実施しています。この2つの制度の令和3年度の実施状況がまとまりましたので、次のとおり公表します。

なお、情報公開制度・個人情報保護制度の実施状況報告書を市役所本庁舎1階の情報公開コーナーに備え置いていますのでご覧ください。

◆庶務課 ☎内線 223

情報公開制度の実施状況 (単位：件)

| | 受付件数 | 処理件数 | | | |
|----|------|------|------|-----|-----|
| | | 全部公開 | 部分公開 | 非公開 | 合計 |
| 請求 | 305 | 251 | 107 | 10 | 368 |
| 申出 | 1 | 0 | 1 | 0 | 1 |
| 合計 | 306 | 251 | 108 | 10 | 369 |

請求 平成17年10月1日以後に市、編入前の江南町もしくは解散前の熊谷地区消防組合の職員が作成し、または取得した行政情報の公開を求めること。

申出 合併前の熊谷市、大里町および妻沼町から承継された行政情報、編入前の江南町および解散前の熊谷地区消防組合から承継された行政情報で、平成17年10月1日前に作成し、または取得したものと並びに解散前の荒川南部環境衛生一部事務組合および妻沼南河原環境施設組合から承継された行政情報の公開を求めること。

※請求に対する決定についての審査請求は、1件でした。

個人情報保護制度の実施状況 (単位：件)

| | 受付件数 | 処理件数 | | | |
|-----|------|------|------|-----|----|
| | | 全部開示 | 部分開示 | 不開示 | 合計 |
| 市長 | 20 | 3 | 14 | 1 | 18 |
| その他 | 0 | 0 | 0 | 0 | 0 |
| 合計 | 20 | 3 | 14 | 1 | 18 |

※開示請求に対する決定についての審査請求はありませんでした。

受付件数と処理件数

1件の情報公開制度の請求等または個人情報保護制度の開示請求で複数の文書が対象となる場合があるため、1件に対し複数の決定が行われることがあります。また、受付後に請求等の取下げが行われることもあります。したがって、受付件数と処理件数の合計は、一致しないことがあります。

女性の参画状況

本市では、審議会等(※)における女性の委員の割合を40パーセントとする目標を掲げています。市民公募による女性の委員も多数登用されるなど、審議会等の委員への女性の登用は徐々に図られてきています。今後も積極的に女性の登用を推進していきます。 ◆男女共同参画室 ☎048-599-0011 (※) 審議会等：法律または条例により設置されている附属機関、並びに法律により設置されている委員会および委員

熊谷市における審議会等の委員への女性登用状況

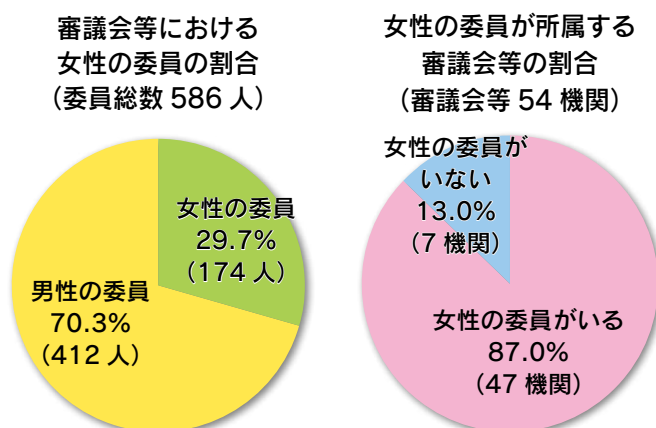

女性の議員の人数と割合(令和4年8月1日現在)

| | 議員の総数(人) | 女性の議員の人数(人) | 女性の議員の割合(%) |
|-------|----------|-------------|-------------|
| 熊谷市議会 | 30 | 6 | 20.0 |
| 埼玉県議会 | 86 | 11 | 12.8 |
| 衆議院 | 464 | 46 | 9.9 |
| 参議院 | 248 | 64 | 25.8 |

※調査基準日(令和4年4月1日)の時点で休止中の審議会等は含みません。

※女性登用率(各年4月1日現在)

令和元年 27.3%、令和2年 27.0%、令和3年 27.8%、令和4年 29.7%

パソコン・スマートフォンで手続きできます！

本市では、電子申請・届出サービスを埼玉県などと共同運営しています。

引っ越しに伴う水道の手続きや自動車税住所変更届など、様々な手続きがインターネットを利用してパソコンやスマートフォンで行えます。詳しくは右記コードからご確認ください。



電子申請・届出サービス

◆デジタル推進課

☎内線 230（電子申請全般）

◆各担当課（各手続きに関すること）

電子申請を利用すると、どんなメリットがあるの？

- 窓口で手続きを行う手間が軽減します。
- 夜間、休日でも申請ができます。
（24時間365日申請可能〈メンテナンス時間除く〉）
- 通信は暗号化され、セキュリティも安心です。

どんな手続きが利用できるの？

引っ越しに関すること

水道関係手続き（使用開始・中止）、付記転出届、自動車税住所変更届（※埼玉県の電子申請から申し込めます）

子どもに関すること

妊娠の届出（※申請後來庁する必要あり）、児童手当・特例給付認定請求書 など

飼い犬に関すること

犬の新規登録・狂犬病予防注射済票交付申請、犬の死亡届 など

※手続きによっては電子署名を必要とするものがあります。電子証明書を格納したマイナンバーカードと公的個人認証サービスに対応したICカードリーダーライターまたはICカード読取機能付きスマートフォンが必要です。

熊谷市地理情報システム「くまっぴ」をご利用ください

本市では、市ホームページに右表の地理情報を閲覧できるシステム「くまっぴ」を公開しています。詳しくは、右記コードからご確認ください。



◆デジタル推進課 ☎内線 230 スマートフォン用サイト

「くまっぴ」でできること

地図情報の閲覧ができます

市民や事業者の皆さんに向けた情報が閲覧可能です。

防災対策に活用できます

洪水、地震ハザードマップや避難場所の位置を確認できます。

様々な機能が使用できます

キーワードや施設一覧、住所から目的地を探すことができます。また、目的地へのルート検索や、任意の距離・面積の測定ができます。

オープンデータから各種データの取得・活用ができます

くまっぴトップページの「オープンデータカタログ」から、くまっぴに掲載している地図の各種データ（CSV データ、SHAPE データ、KML データ）を自由に取り込み、活用できます。

| 掲載マップ名 | 情報の内容(※) |
|-------------------|-----------------------------|
| 施設情報 | 市の施設など |
| ハザードマップ | 洪水・地震時の指定緊急避難場所等 |
| 都市計画情報 | 都市計画区域・用途地域等 |
| 11号区域指定情報マップ | 都市計画法第34条第11号区域 |
| 12号区域指定情報マップ | 都市計画法第34条第12号区域 |
| 道路情報 | 認定路線網図・位置指定道路情報 |
| 下水道台帳 | 公共下水道台帳図 |
| 農業集落排水管路台帳 | 農業集落排水管路台帳図 |
| 埋蔵文化財包蔵地マップ | 文化財包蔵地・遺跡・古墳 |
| 見どころ | 熊谷市の見どころ、観光、祭り、グルメ |
| AED 情報 | AED 設置施設の位置 |
| 工事発注予定マップ | 工事予定の場所、予定している工事内容 |
| Wi-Fi アクセスポイントマップ | 公衆無線 LAN (Wi-Fi) アクセスポイント一覧 |
| 小中学校通学区域マップ | 小学校通学区域図、中学校通学区域図 |

※令和4年8月時点の情報です。

老齢基礎年金の受給には一定の要件が必要です

次の保険料納付期間等を併せて10年以上必要です

- 国民年金保険料を納めた期間
- 国民年金保険料の全額免除や一部免除(※)、学生納付特例や納付猶予を受けた期間
- 第3号被保険者であった期間
- 厚生年金保険や共済組合の加入期間
- 任意加入できる方がしなかった期間(カラ期間)
- (※)一部免除等の承認を受けた月でも、残りの免除されない保険料を納めない月は未納期間になります。

原則として65歳から受けられます

- 繰上げ・繰下げ請求ができます。

年金額

- 加入可能年数(40年間)を納めると年額777,800円(令和4年度分)になります。
- 付加保険料を納めた方には、老齢基礎年金に次の額が加算されます。
付加年金額(年額) = 200円 × 付加保険料を納めた月数

老齢基礎年金の裁定手続

- 国民年金の第1号被保険者期間のみを有する方は、保険年金課(本庁舎1階)または各行政センター市民担当係へ。
- 上記以外の方(第3号被保険者期間を有する方や厚生年金の加入期間がある方)は、熊谷年金事務所へ。
- ※詳しくは、右記コードからご確認ください、下記へお問い合わせください。



日本年金機構
ホームページ

◆保険年金課

TEL 内線 277

◆熊谷年金事務所

TEL 048-522-5012

(音声案内1番のあと2番)



重度心身障害者医療費を助成します

対象 本市に住所を有し、各種健康保険に加入し、次のいずれかに該当する方

- 身体障害者手帳1～3級のいずれかを所持している方
- 療育手帳A・Bのいずれかを所持している方
- 精神障害者保健福祉手帳1級を所持している方
- 65歳以上で高齢者の医療の確保に関する法律施行令別表で定める程度の障害の状態にある方
- ※65歳以上で新たに重度心身障害者となられた方は対象になりません。また、所得制限があります。毎年9月末頃に新しい「**障**重度心身障害者医療費受給者証」または「支給停止通知」を送付します。

助成内容 保険診療一部負担金を助成します。ただし、健康保険から高額療養費や附加給付金が支払われる場合は、その額を控除した額が助成の対象となります。

支給申請手続

65歳未満の方 医療機関等の窓口にて、「**障**重度心身障害者医療費受給者証」と「健康保険証」等を必ず提示してください。市内での受診の場合、一定額まで窓口負担はありません。(10月1日(土)以降は市内から県内での受診に対象が拡大します)

※医療機関等で支払いが発生した場合は、本市の窓口で手続が必要です。領収書をお持ちの上、下記または各行政センターへお越しください。



65歳以上の方 領収書をお持ちの上、手続が必要です。

後期高齢者医療制度加入の方 代理申請委任状により市が手続しますので、手続は必要ありません。

◆障害福祉課 TEL 内線 291

熊谷駅正面口（北口）の車両混雑緩和にご協力ください

熊谷駅正面口（北口）にある駅前広場のスペースは、路線バスやタクシーなど公共交通機関の利用を優先しています。そのため、一般車両による熊谷駅の送迎は、東口（ティアラ口）駅前広場またはティアラ 21 駐車場（30 分間無料）をご利用ください。
 ◆都市計画課（大里庁舎） ☎0493-39-4814

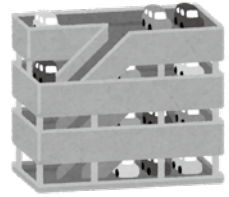

令和 4 年度 熊谷市文化祭

◆熊谷市文化連合 ☎048-524-7982

| 行事名 | 団体名 | とき | ところ |
|----------------------|--------------------|---|---------------------|
| 第 44 回定期演奏会 | 熊谷吹奏楽団 | 10/30(日)14:00～16:00 | 太陽のホール |
| 22 熊谷ミュージックフェスティバル | 熊谷市音楽連絡協議会 | 11/13(日)12:30～17:00 | |
| 文月玲バレエスタジオ第 20 回発表会 | 文月玲バレエスタジオ | 11/27(日)16:00～19:00 | さくらめいと |
| ソプラノ関根尚美アフタヌーンコンサート | 熊谷しいのみコーラス | 11/5(土)14:00～16:00 | |
| 劇団ダウト 第 12 回公演愛の「 」 | 劇団ダウト | 11/19(土)19:00～、11/20(日)14:00～ | 月のホール |
| カンタービレ音楽発表会 | カンタービレ | 11/27(日)13:30～16:00 | 江南総合文化会館「ピピア」 |
| 第 55 回熊谷市芸能祭 | 芸能・邦楽部 | 10/16(日)10:30～15:30 | |
| 第 35 回墨友会水墨画展 | 墨友会 | 10/5(水)～9(日)9:30～16:30 ※最終日は 16:00 まで | 妻沼展示館大展示室 |
| 第 49 回熊谷美術愛好展 | 熊谷美術愛好会 | 11/11(金)～13(日)9:00～17:00 ※最終日は 15:00 まで | |
| 第 45 回九月会定期演奏会 | 熊谷ギターアンサンブル | 9/25(日)14:00～16:30 | 大ホール |
| 第 47 回公開映写会 | シネ・ビデオサークル熊谷 | 10/16(日)13:00～16:00 | |
| 第 8 回音のハーモニー | ジュナミュージックスタジオ | 10/30(日)11:30～16:45 | 文化会館 |
| ステージ 9th | バレエクラス舞夢 / Team 楽演 | 11/27(日)14:00～16:30 | |
| 熊谷市三曲協会第 41 回演奏会 | 熊谷市三曲協会 | 10/9(日)13:00～17:00 | 市民ギャラリー |
| 全日本写真連盟熊谷支部展 | 全日本写真連盟熊谷支部 | 10/21(金)～23(日)10:00～17:00 | |
| 朱麦会展 | 朱麦会 | 11/8(火)11:00～17:00 11/9(水)～12(土)10:00～17:00 11/13(日)10:00～16:00 | 中央公民館 |
| 熊谷市書人連盟書作展 | 熊谷市書人連盟 | 11/16(水)13:00～17:00 11/17(木)～19(土)10:00～17:00 11/20(日)10:00～15:00 | |
| 朗読会 | 熊谷詩人会 | 10/1(土)10:00～12:00 | 3の1 |
| 熊谷市俳句連盟 秋季俳句大会 | 熊谷市俳句連盟 | 10/22(土)13:00～16:30 | 3の2、3の3 |
| かえる会絵画展 | かえる会 | 9/6(火)～11(日)9:00～17:00 | 展示ホール |
| 第 21 回小説・童話・民話展 | 河童の会 | 10/4(火)～16(日)9:00～19:00 | |
| 熊谷花道協会 秋の文化祭 | 熊谷花道協会 | 10/18(火)～23(日)10:00～16:00 | 大ホール |
| 熊谷いけばな教授会 秋の華展 | 熊谷いけばな教授会 | 10/25(火)～30(日)9:00～18:00 ※最終日は 16:00 まで | |
| 第 3 回 400 字エッセイ作品展 | 熊谷エッセイクラブ | 11/22(火)～12/4(日)9:00～21:30 | 勤労会館大ホール |
| 直実書友会作品展 | 直実書友会 | 12/13(火)～25(日)9:00～17:00 | |
| 第 11 回熊谷短歌会作品展 | 熊谷短歌会 | 9/20(火)～25(日)9:00～19:00 | 婦人児童館和室 1、2 |
| 第 29 回熊谷市民短歌会 | 熊谷短歌会 | 9/25(日)13:30～16:30 | |
| 第 72 回公募洸風会書道展 | 洸風会 | 10/8(土)～10(月・祝)9:00～17:00 ※最終日は 16:00 まで | 別府公民館駐車場(集合) |
| 直実会発表会 | 直実会 | 9/4(日)10:30～16:30 | |
| 熊谷市民謡民舞連合会第 40 回大会 | 熊谷市民謡民舞連合会 | 9/25(日)10:30～16:30 | 星溪園 |
| 第 97 回詩吟詩舞大会 | 熊谷市吟詠連盟 | 10/30(日)9:00～16:00 | |
| 観世流素謡会 | 熊谷声友会 | 11/13(日)13:00～16:30 | 荒川河川敷 |
| 現地研修会 | 熊谷市郷土文化会 | 10/12(水)9:30～11:30 | |
| 秋の茶会 | 熊谷茶道協会 | 11/3(木・祝)10:00～17:00 | 会場不使用 |
| 第 25 回荒川の恵みと熊谷を考える集い | 熊谷の環境を考える連絡協議会 | 11/13(日)8:30～12:00 | |
| 第 16 回熊谷川柳誌上大会 | 熊谷市川柳協会 | 9/30(金)投句締切、11/30(水)大会誌に発表 | 江南総合文化会館「ピピア」・江南公民館 |
| 熊谷市江南文化祭 | | 10/22(土)・23(日) | |
| 熊谷市妻沼文化祭 | | 11/3(木・祝)～6(日) | 妻沼中央公民館・妻沼展示館 |

※新型コロナウイルス感染拡大防止のため、中止・延期や内容を変更する場合があります。

令和 5・6 年度熊谷市建設工事請負等競争入札参加資格審査申請を開始します。※詳しくは、市ホームページをご覧ください。◆契約課 TEL 内線 512

高齢者の方のための福祉サービスをご案内します

9月15日は「老人の日」、15日～21日は「老人週間」、9月の第3月曜日は「敬老の日」です。市では「いきいきあんしん 元気で長寿のまち くまがや」を目標として、高齢者の皆さんが健康で生きがいを持って暮らせるよう様々な事業を行っています。



◆長寿いきがい課 ☎内線 272、280、290

| 事業名 | 内容 | 対象者 |
|------------------------|---|---|
| あんしんコール事業 | 緊急ボタンを押すと、外部と連絡が取れ、救急活動が受けられる機器を貸し出します。(申請後、調査あり) | ・慢性的な病気等により日常生活を営む上で常時注意を要する単身高齢者および寝たきりの高齢者を抱える高齢者のみの世帯 ・一人暮らしで1級～2級の身体障害者手帳をお持ちの方 など |
| あんしん見守りシール交付事業 | 認知症により徘徊行動のある方の持ち物に、反射素材の二次元コード付きシールを貼ることで、保護された方のスムーズな身元確認を行います。 | ・65歳以上の在宅認知症高齢者で、介護保険の要介護、要支援認定者で徘徊のおそれがある方 ・医師により認知症と診断された方 など ※発見者に個人情報の開示されません。 |
| 救急医療情報キット「あんしんくまがや119」 | 緊急時の連絡先、かかりつけ医等を記入いただく用紙と保管キットを配布します。緊急時の迅速な処置が可能となります。 | ・65歳以上の単身世帯の方 (民生委員を通して配布します) |



※その他の事業について、詳しくは冊子「シルバーガイド」または市ホームページをご覧ください。

熊谷市緊急サポート事業サポート会員（有償ボランティア）を募集します

急な子どもの預かりを希望する方（利用会員）とお子さんのお預かりを行う方（サポート会員）が合意の上で行う地域の子育て支援です。子どもが好きな方で、健康な方なら年齢、資格は問いません。単発の依頼が中心ですので、空いた時間で手伝えます。保育中に困ったことや不安なことがあれば、サポート会員からの連絡は24時間体制でセンターがフォローします。また、利用会員も随時募集しています。ご利用には事前登録が必要で、下記ホームページからインターネットで登録できます。



緊急サポート事業サポート会員講習会

とき 9月26日（月）・27日（火）・29日（木）、
10月3日（月）9:30～16:30

ところ 緑化センター展示室

内容 地域の子育て支援、子どもの病気、安全講習など



緊急サポートセンター
埼玉ホームページ

※活動に入る前に保育等の講習が必要です。詳しくは、右記へお問い合わせください。

保育謝礼金

【8:00～20:00】1時間1,000円
 【20:00～翌日8:00】1時間1,200円
 【18:00～翌日9:00】1泊10,000円

◆緊急サポートセンター埼玉

☎048-297-2903

受付時間 7:00～20:00（土・日曜日、祝日可）

☎ byoujijoiku 【アットマーク】 oboe.ocn.ne.jp